

# BILANCIO DI SOSTENIBILITÀ REPORT 2019

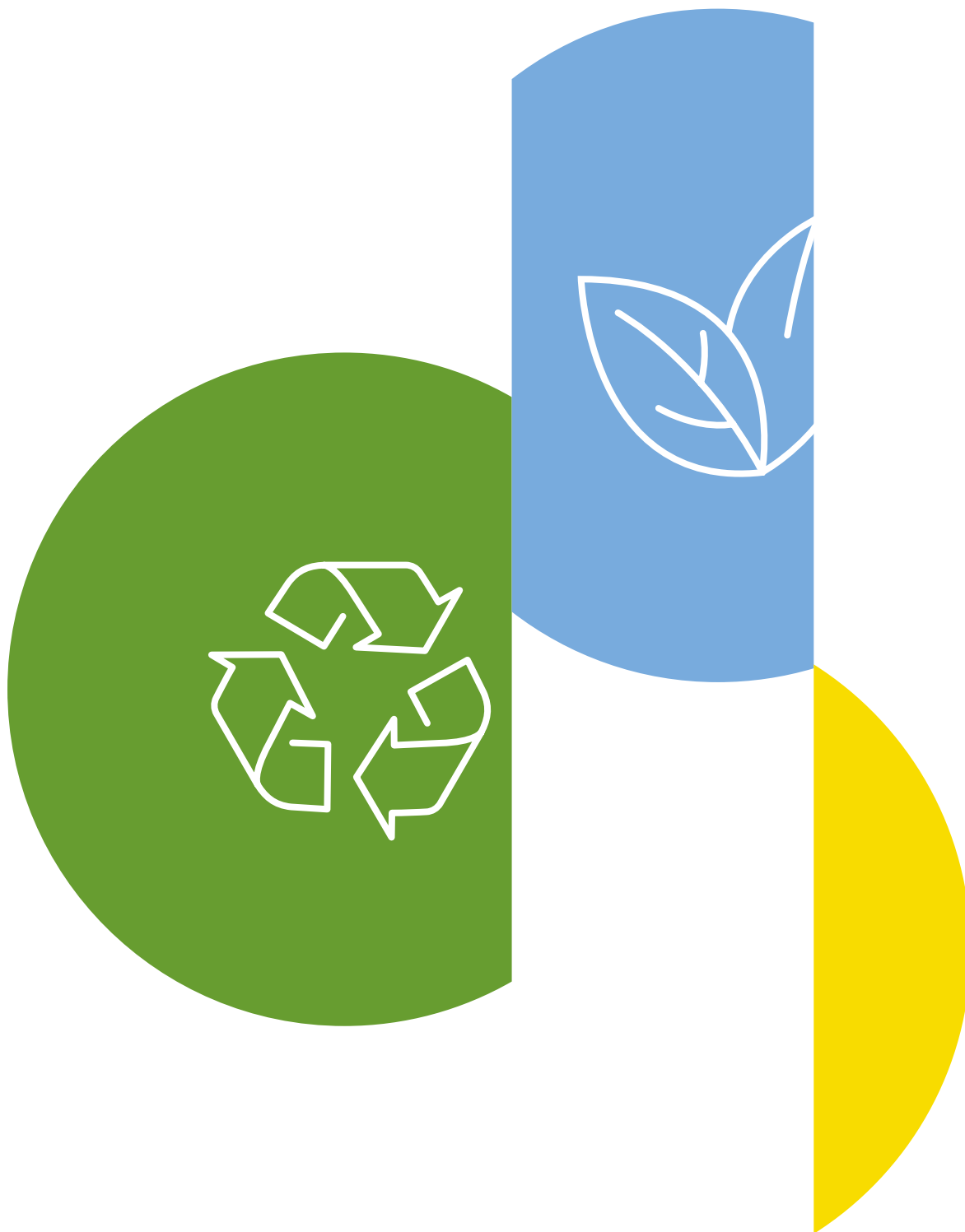

COMUNE DI LATINA





*“Sui marciapiedi, avviluppati in tersi sacchi di plastica, i resti della Leonia d’ieri aspettano il carro dello spazzaturaio. Non solo tubi di dentifricio schiacciati, lampadine fulminate, giornali, contenitori, materiali d’imballaggio, ma anche scaldabagni, enciclopedie, pianoforti, servizi di porcellana: più che dalle cose che ogni giorno vengono fabbricate vendute comprate, l’opulenza di Leonia si misura dalle cose che ogni giorno vengono buttate via per far posto alle nuove. ”*

Italo Calvino - Le città invisibili



# INDICE GENERALE

---

<b>INTRODUZIONE</b>	<b>6</b>
Presentazione	6
<b>GUIDA ALLA LETTURA</b>	<b>7</b>
<b>GLI STAKEHOLDER</b>	<b>7</b>
<b>CHI SIAMO</b>	<b>8</b>
Storia di ABC Latina	8
La Mission	10
Gli organi di governo	12
Pianta Organica	13
Le associazioni di categoria	14
Certificazioni	14
I valori etici	15
<b>IL TERRITORIO</b>	<b>16</b>
<b>LO SVILUPPO SOSTENIBILE</b>	<b>18</b>
Highlights 2019	18
<b>LA RESPONSABILITÀ ECONOMICA</b>	<b>20</b>
Gli indirizzi e gli obiettivi economici	20
Il sistema impresa	22
L'impatto sull'economia locale	23
<b>LA RESPONSABILITÀ AMBIENTALE</b>	<b>24</b>
Quantitativi RSU raccolti nel Comune di Latina nell'anno 2019	24
Attività di controllo e vigilanza	27
Il parco mezzi	28
<b>LA RESPONSABILITÀ SOCIALE</b>	<b>29</b>
Status del dipendente e procedure di assunzione	29
Libertà di associazione e diritto di contrattazione	31
Salute e sicurezza dei lavoratori	34
Formazione dei lavoratori	35
<b>LA COMUNICAZIONE</b>	<b>36</b>
Educazione Ambientale	37
IV Sciopero Globale per il clima, 29 novembre 2019	38
L'attenzione rivolta agli utenti	39
Eventi e Manifestazioni pubbliche	39
Liberiamo la spiaggia di Latina dalla plastica	40
Manifestazioni ed eventi 2019	42
<b>I PRINCIPALI RISULTATI DEL 2019</b>	<b>44</b>
I progetti innovativi	44
Raccolta differenziata presso l'ospedale Santa Maria Goretti di Latina	44
Raccolta differenziata Mercato settimanale di Latina	45
Centro di Raccolta di Via Massaro, Latina Lido	46
Isole ecologiche itineranti, inserita area Borgo Isonzo	46
<b>PRINCIPALI OBIETTIVI DEL 2020</b>	<b>47</b>

# INTRODUZIONE

## PRESENTAZIONE

Siamo fieri di presentare la prima edizione del report di sostenibilità sociale della ABC, il cui obiettivo è quello di rendicontare agli stakeholder la responsabilità sociale, d'impresa e ambientale dell'Azienda. Un documento utile per rappresentare l'attività di ABC Latina in termini più trasparenti a tutti gli interlocutori, in primis agli utenti che usufruiscono dei nostri servizi. Il 2019 è stato un anno importante a partire dall'approvazione, nel mese di agosto, del nuovo Piano Industriale. Ed è sempre nel periodo estivo che è giunta un'altra importante notizia: la sentenza che ha messo fine al lungo contenzioso instaurato da De Vizia Transfer S.p.A. avverso la determinazione del Comune di Latina che aveva annullato la gara di appalto precedente e dato vita alla costituzione di ABC. Tutto ciò ha reso possibile l'accelerazione della pratica relativa al prestito chirografario di 12 milioni di euro presso la Cassa Depositi e Prestiti e la pubblicazione della selezione pubblica per l'assunzione a tempo indeterminato del personale occorrente per l'avvio del Porta a Porta. Il Consiglio di Amministrazione della ABC di Latina, inoltre, ha dato il via libera alle gare europee da oltre 9 milioni di euro per l'acquisto dei mezzi e delle

attrezzature, innovativi ed ecologici, in linea con i migliori standard prestazionali oggi vigenti, tali da rendere il lavoro quotidiano degli operatori ecologici meno gravoso e più efficiente. A tutto ciò si somma l'avviamento della istruttoria per la concessione di 3 milioni di euro a fondo perduto da parte della Provincia di Latina. Tutti tasselli necessari per l'attuazione di un nuovo modello gestionale.

Quindi, se il 2018 ha rappresentato per la nuova Azienda l'anno dell'avvio delle attività, il 2019 è stato l'anno della conferma e del radicamento della stessa nelle dinamiche produttive e sociali del territorio.

Quello che presentiamo è dunque un primo resoconto del lavoro svolto durante l'anno, con una serie di iniziative che vedranno la piena realizzazione nel corso del 2020, in particolare l'inizio del nuovo servizio, che dimostrano l'impegno di tutti i componenti dell'Azienda, dal Consiglio di Amministrazione al Direttore ai Dipendenti tutti, amministrativi e operai, che ringraziamo per la loro dedizione e condivisione degli obiettivi aziendali.

Il Presidente del C.d.A.  
Dott. Demetrio De Stefano



## GUIDA ALLA LETTURA

Per l'esercizio 2019 (1 Gennaio – 31 Dicembre) l'Azienda per i Beni Comuni di Latina ha redatto per la prima volta il Bilancio di Sostenibilità per ottenere un documento sintetico e al contempo completo delle performance aziendali. Il documento descrive il percorso intrapreso da ABC Latina nella costruzione di un processo di gestione sostenibile e costituisce un prezioso

strumento di pianificazione e rendicontazione delle attività e dei risultati raggiunti in ambito ambientale, sociale ed economico.

Il bilancio di sostenibilità è consultabile e scaricabile anche sul sito [www.abclatina.it](http://www.abclatina.it) e sul sito del Comune di Latina [www.comune.latina.it](http://www.comune.latina.it)

## GLI STAKEHOLDER

Sono state individuate le diverse categorie con cui ABC Latina interagisce. Nel corso dell'anno l'Azienda ha continuato a coinvolgere gli stakeholder con molteplici iniziative, tra cui:

- Eventi informativi con i cittadini.
- Incontri con i sindacati.
- Attività di educazione ambientale negli Istituti Scolastici.
- Manifestazioni di sensibilizzazione alle tematiche ambientali

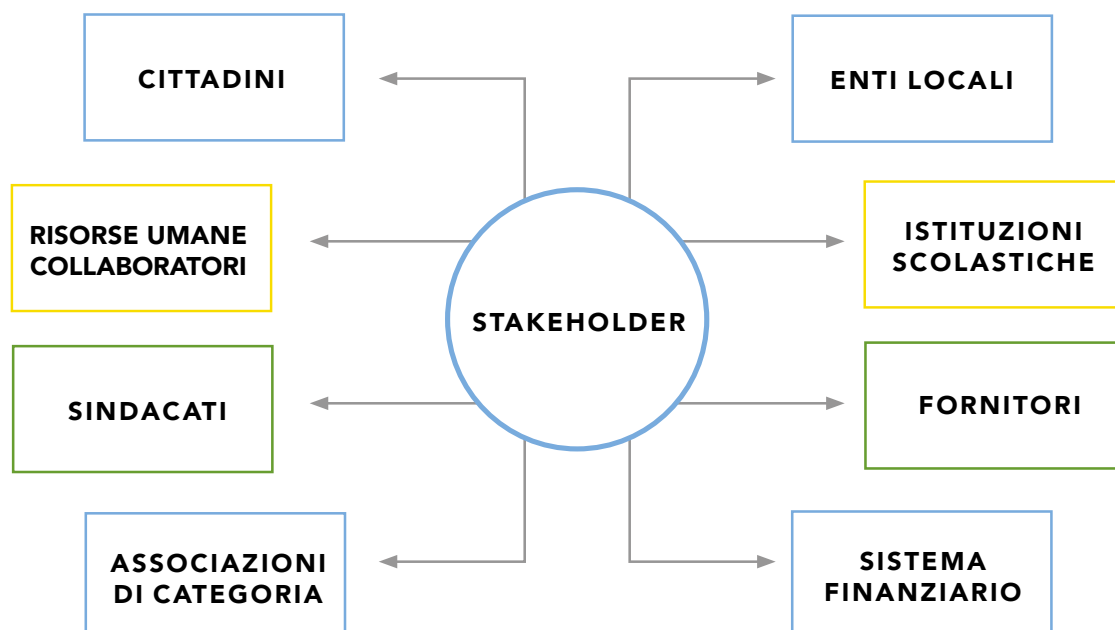

## CHI SIAMO

---

### STORIA DI ABC LATINA

L'Azienda per i Beni Comuni di Latina avvia la propria attività il primo gennaio 2018 ed è l'Azienda Speciale pubblica costituita ai sensi del D.Lgs. n. 267/2000 in data 02 ottobre 2017 dal Comune di Latina, come suo Ente strumentale per la gestione del servizio di igiene urbana e raccolta differenziata dei rifiuti, nonché per altri servizi di pubblico interesse.

Sono transitati in ABC, attraverso la sottoscrizione di un accordo quadro con le OO.SS., n.164 dipendenti provenienti dalla precedente gestione, di cui n. 149 con qualifiche operative e n. 15 con qualifiche tecnico-amministrative, tutti con contratto full-time a tempo indeterminato.

Il personale è stato assunto con il CCNL UTILITÀ, adottato dalle aziende pubbliche e/o a controllo pubblico.

L'Azienda si è dotata del nuovo Piano Industriale per la ristrutturazione del servizio di raccolta dei rifiuti, evolvendo il previsto sistema di raccolta porta a porta con modalità innovative tali da poter massimizzare i risultati della raccolta differenziata dei rifiuti. Il nuovo Piano Industriale è stato approvato definitivamente dal Consiglio Comunale di Latina nell'agosto del 2019.

Ciò ha consentito di intensificare le attività necessarie per addivenire alla concessione, da parte dell'Istituto Cassa Depositi e Prestiti, di un prestito chirografario per la copertura degli investimenti previsti dal Piano Industriale.

Pur in un contesto finanziario non ottimale l'Azienda ha mostrato una propensione alla riduzione del fabbisogno economico attraverso azioni strutturali e di revisione della spesa che hanno consentito di chiudere l'esercizio con un risultato netto positivo.

Nonostante le descritte difficoltà l'Azienda non ha mai fatto ricorso a capitale di finanziamento per esigenze di cassa, si è completamente autofinanziata per l'acquisto del ramo di azienda per la parte non coperta dal Fondo di dotazione iniziale conferito senza però limitare la capacità di proporre piani di revisione ed innovazione dei servizi attraverso l'approvazione del nuovo Piano Industriale.

ABC esercita la propria attività nel Comune di Latina e, previa autorizzazione del Consiglio Comunale e nei limiti previsti dalla legge, anche fuori del territorio comunale.





AZIENDA BENI COMUNI DI  
LATINA



COMUNE DI LATINA

HVG

42/03

## LA MISSION

La mission della Azienda è la produzione ed erogazione dei servizi pubblici locali, in un quadro di tutela prioritaria degli utenti e dei consumatori e nell'ottica di assicurare il perseguimento dell'interesse pubblico generale.

Tale obiettivo è perseguito attraverso l'espletamento dei servizi di igiene urbana e raccolta differenziata dei rifiuti, affidati dal Comune di Latina per il raggiungimento dei seguenti obiettivi:

- valorizzazione delle diverse frazioni merceologiche dei rifiuti che arrivano dalle attività di raccolta differenziata;
- riduzione delle quantità di rifiuto indifferenziato prodotto da avviare a smaltimento;
- recupero di materiale e di energia nella fase di trattamento finale;
- promozione di comportamenti virtuosi da parte dei cittadini che se applicati andranno a beneficio delle politiche di prevenzione e riduzione dei rifiuti.

L'Azienda non ha finalità di lucro, persegue il pareggio di bilancio e ispira il proprio operato a criteri di economicità, efficienza, efficacia, ecologia e solidarietà sociale.

Il Consiglio Comunale, nel proprio Documento Unico di Programmazione e attraverso il Piano Economico Finanziario del Servizio di Igiene Urbana, stabilisce gli obiettivi che l'Azienda deve conseguire, sia in termini di bilancio che in termini di efficacia, efficienza ed economicità del servizio; inoltre, con propria deliberazione, può definire ulteriori vincoli ed indirizzi ai quali gli Organi aziendali si devono attenere ed ai quali la gestione dell'Azienda si deve conformare.

Nell'interesse dei cittadini opera quotidianamente con passione, trasparenza ed efficacia fornendo servizi di:

- Raccolta differenziata, trasporto e conferimento presso impianti di selezione e/o piattaforme di recupero della frazione "carta e cartone".
- Raccolta differenziata, trasporto e conferimento presso piattaforme di recupero della frazione "vetro monomateriale" (servizio dedicato in particolare alle utenze commerciali).
- Raccolta differenziata della frazione multimateriale (plastica, metalli, ecc.).
- Raccolta selettiva, trasporto e conferimento presso impianti di trattamento/smaltimento dei "rifiuti ingombranti e beni durevoli dismessi" e della frazione "inerti da demolizione".
- Raccolta selettiva, trasporto ed avvio al trattamento / smaltimento dei rifiuti urbani pericolosi (farmaci scaduti, pile esauste e contenitori etichettati "T" e/o "F").
- Raccolta di qualsiasi tipo di rifiuto indifferenziato da avviare a selezione.
- Raccolta e avvio allo smaltimento di sovralli derivanti da spazzamento stradale.
- Raccolta differenziata dei rifiuti presso le Piattaforme Ecologiche.
- Servizio di lavaggio dei cassonetti stradali e dei contenitori per la raccolta differenziata.
- Servizio di spazzamento e lavaggio strade.
- Servizio di raccolta rifiuti a terra.
- Pulizia spiagge.
- Pulizia dei porticati e dei marciapiedi.
- Diserbo meccanico e con altre modalità eco-compatibili.
- Raccolta foglie cadute.
- Pulizia dei mercati e dei luoghi interessati da eventi pubblici.

Ad integrazione dei servizi suddetti, è previsto il servizio di rimozione di rifiuti abbandonati su suolo pubblico denominato "bonifica delle discariche abusive".

Nel rispetto delle leggi vigenti, ABC può effettuare attività complementari, accessorie, conseguenti ed ausiliarie allo svolgimento del servizio di igiene urbana e raccolta differenziata dei rifiuti, senza fini di lucro, tese alla piena valorizzazione del servizio di igiene urbana e dei beni comuni connessi.

In particolare ABC può:

- Realizzare impianti per lo svolgimento dei servizi.
- Fornire assistenza e servizi nei settori di sua competenza anche attraverso la realizzazione e gestione di progetti a ciò finalizzati, nonché per analisi di laboratorio.
- Organizzare e gestire corsi di formazione o campagne di informazione per la diffusione ed applicazione delle conoscenze scientifiche, tecnologiche, gestionali ed organizzative nei settori di proprio interesse.
- Elaborare progetti e dirigere lavori di opere da realizzare in proprio, affidati, in via prioritaria, a professionisti suoi dipendenti con contratti a tempo indeterminato.

- Assumere la concessione in costruzione ed esercizio di opere pubbliche per il trattamento/smaltimento dei rifiuti e comunque funzionali a tutti i servizi erogati.
- Promuovere attività di ricerca connessa ai fini istituzionali.
- Promuovere la cultura della raccolta differenziata e la politica della riduzione dei rifiuti domestici, commerciali e industriali in base ai principi dell'Economia Circolare.
- Promuovere ogni forma di riutilizzo dei rifiuti, di loro trasformazione in fonti di energia o altre forme di riutilizzo.

ABC, sulla base di specifiche deliberazioni del Consiglio Comunale potrà essere investita della gestione di ulteriori servizi pubblici locali da svolgere nell'interesse della comunità, previa sottoscrizione dei relativi contratti di servizio con il Comune di Latina.



## GLI ORGANI DI GOVERNO

Il **Comune di Latina** determina gli indirizzi generali, approva gli atti fondamentali, provvede alla copertura di eventuali costi sociali, controlla i risultati di gestione ed esercita la vigilanza sull'Azienda.

Inoltre, il Comune di Latina nomina il Consiglio di Amministrazione, approva il bilancio e le eventuali modifiche allo Statuto;

Come previsto dall'art. 114 del TUEL, sono atti fondamentali i seguenti atti dell'Azienda Speciale, da sottoporre alla approvazione del Consiglio Comunale:

- a) il piano – programma, comprendente un contratto di servizio che disciplini i rapporti tra ente locale ed azienda speciale;
- b) il budget economico almeno triennale
- c) il bilancio di esercizio
- d) il piano degli indicatori di bilancio.

Sono inoltre di competenza del **Consiglio Comunale** tutte le decisioni che comportino modifiche dello statuto e/o dell'oggetto sociale, degli atti fondamentali di cui sopra, la definizione del Piano Finanziario dei Servizi di Igiene Urbana, nonché gli acquisti, le alienazioni e le permutate di beni immobili e le locazioni di beni immobili di durata superiore a nove anni.

La **Giunta Comunale** esercita il controllo sulla gestione della Azienda, secondo la disciplina contenuta nel Regolamento per il Controllo Anale.

Il **Consiglio di Amministrazione** deve tradurre in strategie gli indirizzi ricevuti dal Consiglio Comunale, nonché, ai sensi di legge, l'attività di amministrazione e di controllo gestionale. Il Consiglio di Amministrazione si compone di tre membri, compreso il Presidente. I membri sono

nominati dal Sindaco, nel rispetto delle previsioni statutarie e regolamentari vigenti, e devono possedere requisiti di comprovata competenza tecnica, amministrativa, giuridica e manageriale. È fatto salvo ogni altro requisito previsto dalla legge. Al Consiglio di Amministrazione spetta, nei limiti degli indirizzi approvati dal Consiglio Comunale, l'amministrazione ordinaria e straordinaria dell'Azienda, nel rispetto delle attribuzioni del Direttore quale responsabile della gestione operativa aziendale.

Il **Presidente del Consiglio di Amministrazione** rappresenta ABC nei rapporti con le istituzioni locali, regionali, statali, europee ed internazionali; assicura l'attuazione degli indirizzi del Consiglio Comunale; attua un costante raccordo tra la Direzione, il Consiglio di Amministrazione e l'Amministrazione Comunale di Latina, per il tramite dell'Assessore con delega all'Ambiente e dell'Assessore al Bilancio e Partecipate.

Al **Direttore** compete, sulla scorta delle indicazioni e determinazioni del Consiglio di Amministrazione e del Presidente, ciascuno secondo le rispettive competenze, la gestione operativa dell'Azienda. Il Direttore formula al Consiglio proposte motivate, anche di carattere generale, in relazione agli obiettivi di gestione. Ha la rappresentanza legale di ABC e la rappresenta in giudizio, con l'autorizzazione del Consiglio di Amministrazione ove previsto dalla legge.

Al **Collegio dei Revisori dei Conti** compete la revisione dei bilanci, la vigilanza sul rispetto delle leggi, sulla regolarità contabile e sulla gestione economico-finanziaria dell'Azienda.



## PIANTA ORGANICA

Nel mese di febbraio è stata predisposta la Pianta Organica.

La struttura aziendale è suddivisa in due macro aree, una Tecnica ed una Amministrativa. L'*interim* delle due aree è posto in carico alla Direzione Aziendale.

Le due Aree si suddividono in otto Settori, quat-

tro tecnici e quattro amministrativi. Area Tecnica, Settore Officina, Settore Ambiente-Impianti, Settore Servizi Tecnici e Settore Operativo e Area Amministrativa, Settore Gare e Acquisti, Settore Affari Generali, Settore Amministrazione e Finanza e Settore Personale. La Pianta Organica è stata illustrata e condivisa con le OO.SS..

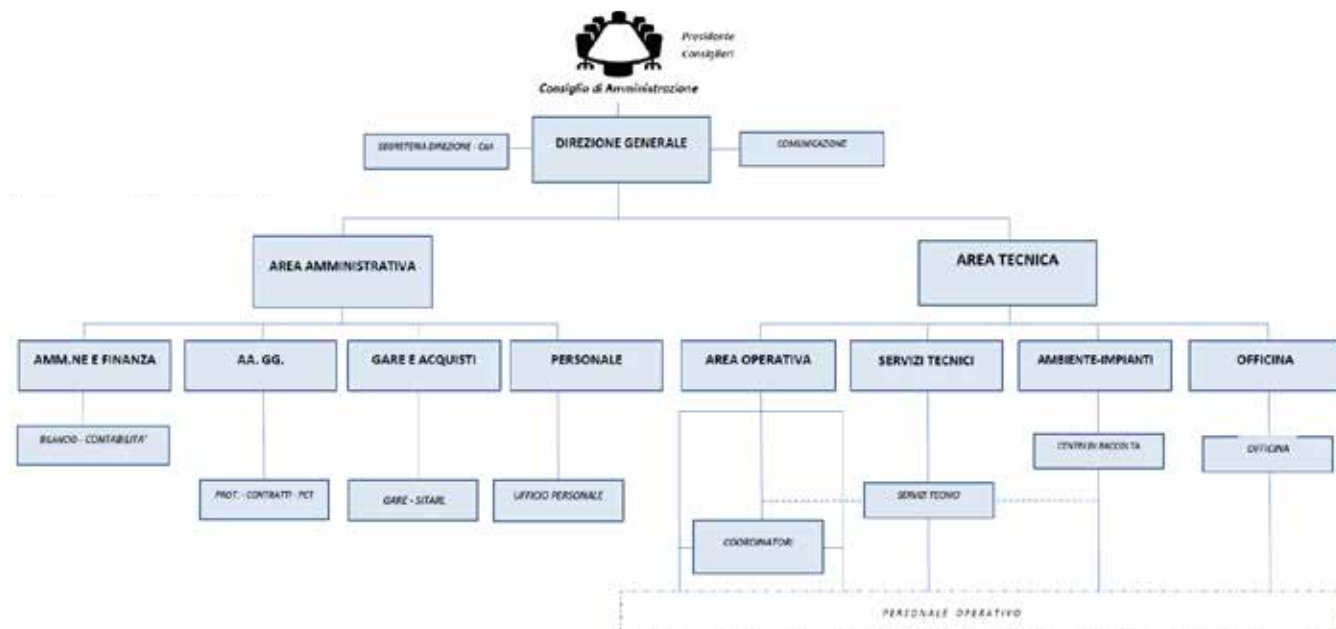

## LE ASSOCIAZIONI DI CATEGORIA

Utilitalia è la Federazione che riunisce le Aziende operanti nei servizi pubblici dell'Acqua, dell'Ambiente, dell'Energia Elettrica e del Gas, rappresentandole presso le Istituzioni nazionali ed europee. Nasce dalla fusione di Federutility (servizi energetici e idrici) e di Federambiente (servizi ambientali).



L'Ing. Silvio Ascoli, Direttore Generale di ABC, è subentrato al Dott. De Stefano Presidente nel Direttivo nazionale del settore Ambiente rappresentando la ABC quale Azienda del Comune.

## CERTIFICAZIONI

La norma internazionale ad adesione volontaria ISO 14001 garantisce l'esistenza di un sistema di gestione ambientale idoneo, sostenibile e conforme alla normativa di carattere ambientale.

Conseguendo tale certificazione la ABC condivide e sottoscrive determinati requisiti al fine di integrare nel proprio sistema organizzativo norme specifiche pensate per garantire una ge-

stione ambientale efficace, riducendo al minimo la possibilità di compiere, per non conoscenza o dolo, reati ambientali, prevenendo eventuali comportamenti illeciti.

È quindi un atto migliorativo e una opportunità per assicurare nel presente e nel futuro una crescita delle prestazioni ambientali al massimo delle proprie possibilità.



## I VALORI ETICI

In coerenza con le disposizioni contenute nel Piano Nazionale Anticorruzione, l'Azienda ha definito un sistema di controllo, di prevenzione e contrasto alla corruzione e illegalità, integrato con gli altri elementi tra cui il Codice di Comportamento e il Modello di Organizzazione previsto dal D.Lgs. n. 231/2001.

Il **Modello di Organizzazione ex D.Lgs. 231/2001** consente di individuare le attività nel cui ambito possono essere commessi gli illeciti e predisporre specifici protocolli diretti a programmare la formazione e l'attuazione delle decisioni della Azienda in relazioni agli illeciti da preve-

nire, nonché individuare modalità di gestione delle risorse finanziarie idonee ad impedire la commissione di illeciti.

Il **Piano Anticorruzione e Trasparenza** previsto dalla Legge n. 190/2012 e dal D.Lgs. n. 33/2013 ha l'obiettivo di rafforzare e razionalizzare il corpo degli interventi organizzativi e di controllo attuati dalla ABC al fine di identificare le strategie per la prevenzione ed il contrasto della corruzione a livello aziendale.



## IL TERRITORIO

ABC si occupa della raccolta e della gestione dei rifiuti nel territorio del Comune di Latina.

Nel corso del 2019 sono stati serviti 126.746 abitanti, secondo queste modalità:

- **aree urbane:** Raccolta di prossimità con cassonetti stradali. Multimateriale e Carta/cartone

secondo un calendario settimanale diviso per aree: Isonzo, Latina Ovest, Centro storico, Latina Est, Piave Campo Boario, Q4 e Q5, Latina Scalo, Borgo San Michele, Latina Lido;

- **centro storico e latina lido:** Cassonetti stradali;
- **aree extraurbane:** Raccolta porta a porta.

### Aree raccolta porta a porta

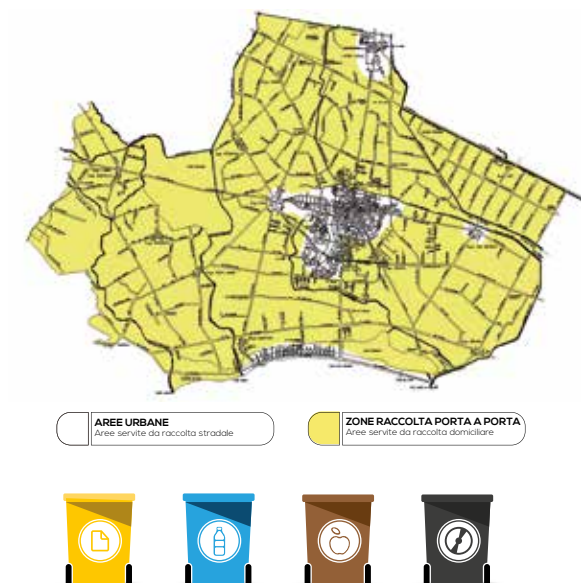



## Aree Urbane: raccolta di prossimità con cassonetti stradali

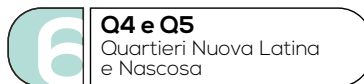
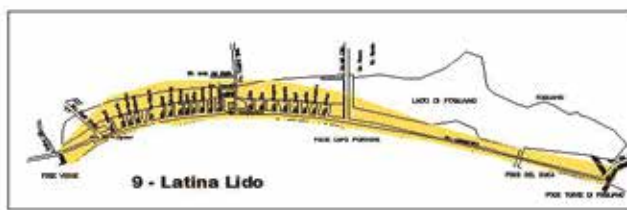
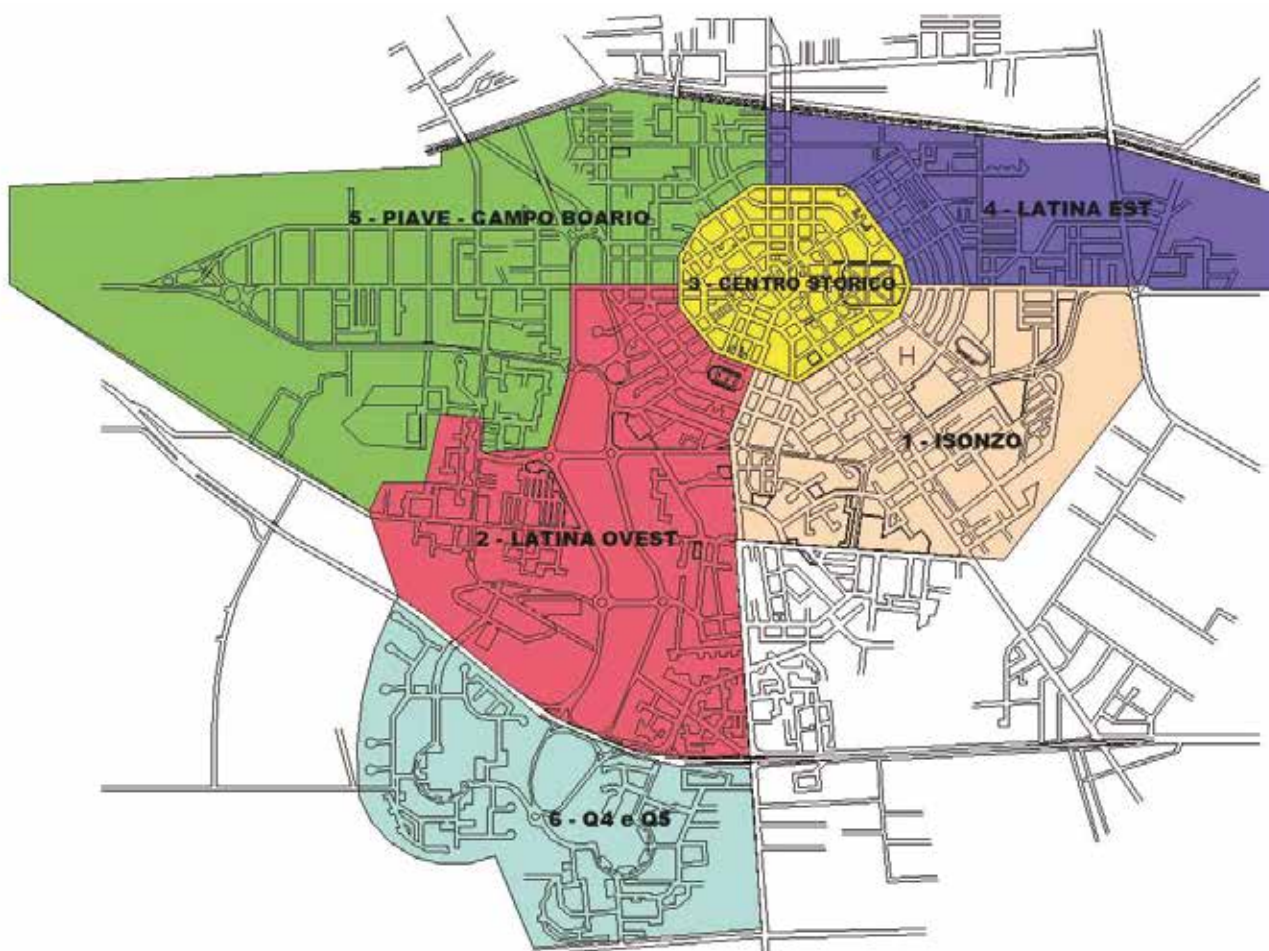

## LO SVILUPPO SOSTENIBILE

---

### HIGHLIGHTS 2019

<b>Valore della produzione</b>	14.761.004,00 euro
<b>Costi totali</b>	14.567.438,00 euro
<b>Valore aggiunto</b>	9.680.621,00 euro
<b>Margine operativo lordo (EBITBA)</b>	515.670,00 euro
<b>Utile Netto</b>	116.058,00 euro
<b>Costo per il personale</b>	9.013.901,00 euro
<hr/>	
<b>Tonnellate complessive RSU raccolte</b>	69.284
<b>Tonnellate secco residuo</b>	49.444
<b>Tonnellate RD</b>	19.840





# LA RESPONSABILITÀ ECONOMICA

## GLI INDIRIZZI E GLI OBIETTIVI ECONOMICI

**ABC**, Azienda per i Beni Comuni di Latina costituita il 2 ottobre 2017 è un'**Azienda Speciale** del Comune di Latina che detiene il 100% delle quote. Dal primo gennaio 2018 gestisce il servizio rifiuti e igiene urbana nel **Comune di Latina**.

La gestione aziendale si ispira ai criteri di economicità, ecologia, efficienza e solidarietà sociale, in attuazione dei principi di trasparenza, informazione e partecipazione democratica, verso uno sviluppo sostenibile delle comunità umane, che tenda all'eguaglianza sostanziale. ABC si con-

forma all'obbligo del pareggio di bilancio, da perseguirsi attraverso l'equilibrio dei costi e dei ricavi, compresi i trasferimenti, nonché dell'equilibrio finanziario, nel rispetto delle leggi vigenti e in attuazione dei principi della Costituzione. Ad espletamento della propria vocazione pubblica, ABC tiene conto dei costi e benefici ecologici e sociali connessi al servizio, che incidono sulla qualità della vita della cittadinanza, commisurati nel lungo periodo e, ove se ne prospetti l'opportunità, su scala universale.



<b>CONTO ECONOMICO A VALORE AGGIUNTO</b>	<b>2019</b>	<b>2018</b>	<b>Increment./decr.</b>
Ricavi per la vendita di beni e servizi	14.561.354	13.685.984	875.370
Var. Rimanenze prodotti finiti, semilavorati..			
Var. Lavori in corso su ordinazione			
Var. Immobilizzazioni prodotte internamente			
Altri proventi vari	176.382	53.937	122.445
<b>Valore della produzione tipica</b>	<b>14.737.736</b>	<b>13.739.921</b>	<b>997.815</b>
Costi per materie prime, sussidiarie e di consumo	1.442.462	1.345.282	97.180
Var. rimanenze materie prime, sussidiarie e di consumo	11.231	-36.576	47.807
<b>Costo del venduto</b>	<b>1.453.693</b>	<b>1.308.706</b>	<b>144.987</b>
<b>MARGINE LORDO REALIZZATO</b>	<b>13.284.043</b>	<b>12.431.215</b>	<b>852.828</b>
Costi per servizi	2.621.420	1.994.684	626.736
Costi per godimento beni di terzi	982.002	648.057	333.945
<b>Costi esterni</b>	<b>3.603.422</b>	<b>2.642.741</b>	<b>960.681</b>
<b>VALORE AGGIUNTO</b>	<b>9.680.621</b>	<b>9.788.474</b>	<b>-107.853</b>
Costi del lavoro	9.013.901	8.731.842	282.059
Altri oneri vari	151.050	53.705	97.345
<b>MARGINE OPERATIVO LORDO (EBITDA)</b>	<b>515.670</b>	<b>1.002.927</b>	<b>-487.257</b>
Ammortamenti	189.064	249.781	-60.717
Svalutazioni			
Accantonamenti	97.383	164.454	-67.071
<b>MARGINE OPERATIVO NETTO (MON o EBIT)</b>	<b>229.223</b>	<b>588.692</b>	<b>-359.469</b>
<b>Risultato ante gestioni finanziaria e straordinaria</b>	<b>229.223</b>	<b>588.692</b>	<b>-359.469</b>
Ricavi della gestione finanziaria		31	-31
Costi della gestione finanziaria	9.910	10.699	-789
<b>Risultato corrente</b>	<b>219.313</b>	<b>578.024</b>	<b>-358.711</b>
Ricavi della gestione straordinaria	23.268		23.268
Costi della gestione straordinaria	49.015		49.015
<b>Risultato ante imposte</b>	<b>193.566</b>	<b>578.024</b>	<b>-384.458</b>
Risultato della gestione tributaria	77.508	375.679	-298.171
<b>RISULTATO NETTO</b>	<b>116.058</b>	<b>202.345</b>	<b>-86.287</b>



Il Valore Aggiunto è uno strumento utile per capire gli impatti economici che l'Azienda produce. Il Valore Aggiunto è utilizzato per quantificare quanta ricchezza è stata prodotta e in che modo viene distribuita ai suoi interlocutori. Attraverso questo prospetto è possibile anche collegare il Bilancio di Sostenibilità con il Bilancio di Esercizio.

**Il personale dipendente è il portatore di interesse che ottiene da ABC la quota più rilevante di Valore Aggiunto che in percentuale è pari al 93,11%.**

Il Valore aggiunto destinato ai lavoratori si distingue in due categorie di costi per l'Azienda: remunerazioni dirette e remunerazioni indirette.

Le remunerazioni dirette comprendono tutte quelle componenti finanziarie o in natura, che concorrono a misurare il beneficio, immediato o differito, ricavato dal dipendente nel rapporto con l'Azienda: salari e stipendi, le quote di trattamento di fine rapporto, le provvidenze aziendali.

Le remunerazioni indirette rappresentano i contributi sociali a carico dell'azienda.

<b>Costo lavoro</b>	9.013.901 euro
<b>Totale incidenza costo lavoro/fatturato</b>	61,90%

## IL SISTEMA IMPRESA

L'Azienda, nel 2019, ha realizzato un utile netto di euro 116.058 pari al 1,20% del valore aggiunto globale

## L'IMPATTO SULL'ECONOMIA LOCALE

La prevalenza dei fornitori ha sede nella provincia di Latina.

La quasi totalità del personale dipendente è residente nella provincia di Latina.

Questi dati dimostrano il peso che ABC ha sul territorio, rappresenta un veicolo di traino per tutto l'indotto.

### I PRIMI 10 FORNITORI PER VOLUME FATTURATO NELL'ANNO 2019

	<b>Ragione sociale</b>	<b>Oggetto fornitura/servizio</b>
1	LA ROCCA PETROLI SRL	Carburante automezzi
2	DEL PRETE WASTE RECYCLING	Trattamento rifiuti differenziati
3	REFECTA S.R.L.	Trattamento rifiuti differenziati
4	ECOPOLIS DI LAZZERINI S.R.L.	Noleggio automezzi
5	TEMPOR S.P.A.	Lavoro interinale
6	IMPRESA SANGALLI G. & C. SRL	Noleggio automezzi
7	NET URBAN SERVICE SRL	Noleggio automezzi
8	ACEA AMBIENTE S.R.L.	Trattamento rifiuti differenziati
9	B.&G. ECOLYNE COM S.R.L.	Noleggio automezzi
10	GE.SA RICAMBI S.R.L.	Manutenzione automezzi

## LA RESPONSABILITÀ AMBIENTALE

Gli obiettivi e le politiche in materia ambientale, comprese le misure adottate e i miglioramenti apportati all'attività di impresa che hanno avuto maggior impatto sull'ambiente, possono essere riassunti come di seguito riportato.

In merito al rispetto dell'ambiente, si comunica che nel corso dell'esercizio non si sono verificati danni causati all'ambiente per cui l'azienda è stata dichiarata colpevole in via definitiva.

Nel corso dell'esercizio alla nostra azienda non sono state inflitte sanzioni o pene definitive per reati o danni ambientali.

L'Azienda ha ottenuto con Rapporto di Audit 19 RM 72 ME del 29/11/2019 il rinnovo e l'adeguamento del Sistema Gestionale Ambientale UNI EN ISO 14001:2015.

La certificazione ambientale ISO 14001:2015 ha validità sino a tutto il 11/06/2021.

### QUANTITATIVI RSU RACCOLTI NEL COMUNE DI LATINA NELL'ANNO 2019

Il principale indicatore dei livelli di erogazione dei servizi di igiene urbana è spesso solo l'indice di raccolta differenziata raggiunto e, conseguentemente, si tende spesso a sottovalutare il tema, invece assai importante, della produzione tota-

le di rifiuti. Si riportano di seguito i dati relativi all'andamento annuale medio delle raccolte di RSU nel Comune di Latina negli ultimi quattro anni (2016-2017-2018-2019).

### RIEPILOGO DATI MEDI ANNUALI RACCOLTA RSU NEL COMUNE DI LATINA PERIODO 2016/2019

	2016	2017	2018	2019
<b>RSU totali [t/anno]</b>	67.837	67.042	68.717	69.284
<b>di cui raccolte differenziate/separate [t/anno]</b>	20.728	15.915	16.523	19.840
<b>% RD</b>	30,56%	23,74%	24,04%	28,64%



I dati riportati nella tabella precedente sono relativi ai rifiuti raccolti ed avviati a recupero direttamente dall'azienda.

La Regione Lazio, in conformità a quanto disposto dal governo centrale, nell'individuazione dell'indice di raccolta differenziata effettivamente raggiunto dai comuni, consente altresì di computare i quantitativi di rifiuti avviati a recupero direttamente dai cittadini mediante la tecnica del c.d. "autocompostaggio domestico".

Attraverso il compostaggio domestico vi è infatti una quota parte di rifiuti che, pur non entrando nel computo delle quantità raccolte ed avviate a riciclo negli impianti di trattamento attraverso le attività dei gestori dei rifiuti come ABC, concorre comunque al raggiungimento dell'obiettivo di recupero e riciclo in quanto materiale sottoposto ad attività di riutilizzo in ambito domestico.

Il Comune di Latina ha certificato un contributo dell'autocompostaggio domestico nell'anno 2019, dovuto alle 2.916 utenze domestiche censite nella banca dati del comune, pari a 1.807,92

tonnellate (Cfr. D.C.C. n. 43 del 28.6.2017). L'indice di raccolta differenziata medio annuo raggiunto effettivamente nel 2019 dal Comune di Latina è quindi pari al 30,4%.

Si segnala che nel mese di dicembre 2019 si è registrato un decremento della percentuale di raccolta differenziata dovuto ad una generale minore raccolta di alcune delle principali frazioni differenziate.

La fluttuazione ha avuto un carattere temporaneo, in parte legata al rallentamento di alcuni ritiri da parte degli impianti preposti, che hanno portato all'incremento dei quantitativi in giacenza presso i centri di raccolta, come dimostrato dalla circostanza che, già nel successivo mese di gennaio 2020, il valore complessivo della percentuale di raccolta differenziata è risalito di quasi 5 punti percentuali, attestandosi ad un valore superiore al 32% (32,25%).

Codice EER	Descrizione rifiuto/frazione	media sett-nov [kg]	dicembre [kg]	Δ [kg]	Δ%	% su totale RU media sett-nov	% su totale RU dicembre	Δ% su totale RU
200108	Organico	584.370	485.400	-98.970	<b>-20%</b>	10,07%	8,70%	<b>-1,37%</b>
150106	Multimateriale	393.597	333.520	-60.077	<b>-18%</b>	6,78%	5,97%	<b>-0,81%</b>
170107	Inerti	102.807	54.320	-48.487	<b>-89%</b>	1,77%	0,97%	<b>-0,80%</b>
200138	Legno	125.370	79.880	-45.490	<b>-57%</b>	2,16%	1,43%	<b>-0,73%</b>
200201	Sfalci e Potature	143.277	113.050	-30.227	<b>-27%</b>	2,47%	2,03%	<b>-0,44%</b>

## QUANTITATIVI R.S.U. RACCOLTI E PERCENTUALE DI RACCOLTA DIFFERENZIATA OTTENUTA NELL'ANNO 2019

Descrizione Rifiuti	Quantità [t]
Plastica	32,66
Abbigliamento	14,03
Apparecchiature elettriche ed elettroniche fuori uso, diverse da quelle di cui alla voce 20 01 21 e 20 01 23, contenenti componenti pericolosi	96,11
Apparecchiature elettriche ed elettroniche fuori uso, diverse da quelle di cui alle voci 20 01 21, 20 01 23 e 20 01 35	175,44
Apparecchiature fuori uso contenenti clorofluorocarburi	118,94
Batterie e accumulatori di cui alle voci 16 06 01, 16 06 02 e 16 06 03, nonché batterie e accumulatori non suddivisi contenenti tali batterie	10,75
Carta e cartone	2.136,90
Imballaggi contenenti residui di sostanze pericolose o contaminati da tali sostanze	0,01
Imballaggi in carta e cartone	1.561,80
Imballaggi in materiali misti	4.575,05
Imballaggi in vetro	472,25
Imballaggi metallici contenenti matrici solide porose pericolose (ad esempio amianto), compresi contenitori a pressione vuoti	0,51
Legno, diverso da quello di cui alla voce 20 01 37	1.194,60
Medicinali citotossici e citostatici	11,48
Metallo	151,24
Miscugli o scorie di cemento, mattoni, mattonelle e ceramiche, diverse da quelle di cui alla voce 17 01 06	1.218,16
Oli e grassi commestibili	9,45
Oli e grassi diversi da quelli di cui alla voce 20 01 25	3,11
Pneumatici fuori uso	13,02
Residui della pulizia stradale (a recupero)	59,72
Rifiuti biodegradabili	1.592,78
Rifiuti biodegradabili di cucine e mense	5.939,71
Rifiuti ingombranti (a recupero)	423,70
Solventi	0,38
Toner per stampa esauriti, diversi da quelli di cui alla voce 08 03 17	0,24
Tubi fluorescenti ed altri rifiuti contenenti mercurio	1,23
Vernici, inchiostri, adesivi e resine contenenti sostanze pericolose	27,33
<b>Totale raccolte separate/differenziate</b>	<b>19.840,58</b>
Rifiuti urbani non specificati altrimenti - rifiuti urbani cimiteriali da esumazione ed estumulazione	12,96
Rifiuti urbani non differenziati	49.431,06
<b>Totale rifiuti indifferenziati - altri</b>	<b>49.444,02</b>
<b>Totale complessivo</b>	<b>69.284,60</b>
<b>% Raccolte Separate/Differenziate</b>	<b>28,64%</b>

## ATTIVITÀ DI CONTROLLO E VIGILANZA

L'attività di controllo degli Ispettori Ambientali dell'Azienda ABC per una corretta modalità di differenziazione, conferimento e smaltimento dei rifiuti, avviata nel mese di marzo 2019.

Sono state elevate complessivamente 280 contravvenzioni, il 60% di queste nei confronti di utenti colti in flagranza e il 40% attraverso l'utilizzo delle fototrappole. L'importo di ogni sanzione

è stato pari a 300 € per un totale introiti, interamente a favore del Comune di Latina, pari a 84.000 €. Le multe hanno riguardato utenti sorpresi in comportamenti scorretti quali l'abbandono indiscriminato dei rifiuti in luogo pubblico e, più in generale, il mancato rispetto di norme e Regolamento Comunale in materia di differenziazione e raccolta differenziata dei rifiuti.



## IL PARCO MEZZI

Tipologia automezzi utilizzati nel 2019	Nr.
Autobotte Lavastrade	1
Pianale con gru	4
Compattatore a carico laterale MC 22	13
Compattatore a carico posteriore MC 10	15
Compattatore a carico posteriore MC 24	13
Furgone	2
Lavacassonetti a carico laterale	1
Lavacassonetti a carico posteriore	2
Macchina puliscispiaggia	1
Minipala gommata	1
Motrice Hook Lift	1
Pala Gommata	1
Pianale trilaterale	2
Rimorchio agricolo per pulizia spiaggia	1
Rimorchio Hook Lift	1
Scarrabile con gru	3
Spazzatrice MC 4	5
Trasportacassonetti	1
Trattore agricolo	2
Vasca ribaltabile da 2,5 MC	12
Vasca ribaltabile da 5 MC	4
Vasca ribaltabile da 5 MC con costipatore	10
Vettura furgonata	6



# LA RESPONSABILITÀ SOCIALE

## STATUS DEL DIPENDENTE E PROCEDURE DI ASSUNZIONE

A norma di legge, il rapporto di lavoro di tutti i dipendenti di ABC ha natura privatistica. La disciplina generale dello stato giuridico e del trattamento economico dei dipendenti risulta dalla legge e dai contratti collettivi nazionali stipulati dalle associazioni di categoria cui ABC aderisce, dai contratti collettivi integrativi di settore e aziendale, nonché dai contratti individuali. I requisiti e le modalità di assunzione dei dipendenti sono stabiliti da un regolamento interno, in osservanza delle vigenti disposizioni di legge e dei contratti collettivi. Il numero e le categorie d'inquadramento dei dipendenti sono indicati nel Piano del fabbisogno del personale proposto dal Direttore e adottato dal Consiglio di Amministrazione con il Bilancio di Previsione, con riferimento alle declaratorie e profili da assumere.

Ogni dipendente di ABC è soggetto al regime della responsabilità civile, amministrativa e contabile, nei termini previsti e disciplinati dalle leggi in vigore. Nessun dipendente di ABC può esercitare, senza autorizzazione scritta del Consiglio di Amministrazione e nei limiti stabiliti dalle leggi e dai rispettivi contratti collettivi, alcuna professione, impiego, commercio, industria o altro incarico retribuito.

### **Modifica della giornata di corresponsione delle retribuzioni**

A partire da maggio l'Azienda ha proceduto a modificare la giornata di corresponsione della retribuzione, spostandola dal 15 al 27 del mese cui la retribuzione stessa si riferisce, consentendo la semplificazione delle procedure contabili e, al contempo, una rilevante economia di risorse.

### **Personale – fabbisogno per le attività stagionali e reclutamento attività lavorative a tempo determinato.**

Per lo svolgimento delle attività stagionali l'Azienda ha fatto ricorso all'assunzione a tempo determinato, di n. 4 unità dal 15.03.2019 al 30.09.2019 per la copertura dei picchi di lavoro stagionali in accordo con le OO.SS. e alla proroga dei contratti a tempo determinato di 22 unità lavorative.







## LIBERTÀ DI ASSOCIAZIONE E DIRITTO DI CONTRATTAZIONE

ABC Latina rispetta il diritto di tutto il personale di aderire alle OO.SS. di loro scelta e il diritto alla contrattazione collettiva. Nell'azienda sono presenti diversi lavoratori che aderiscono a rap-

presentanze sindacali. Alla data di presentazione del presente Bilancio risultano iscritti a sindacati **131 dipendenti**, in rappresentanza di n.5 sigle sindacali.

Organizzazioni sindacali	Percentuale iscritti
UGL	69,47%
CGIL	2,29%
CISL	14,50%
UIL	6,11%
USB	4,58%

Nel corso del 2019 non ci sono state ore di sciopero.

Le pratiche disciplinari ammontano a n. 59.

Nel corso del 2019 sono stati tenuti 13 tavoli sindacali con le seguenti sigle: CGIL, CISL, UIL; UGL, USB e FILAS. Nel febbraio del 2019 è stato

sottoscritto l'accordo sindacale per la corresponsione dei buoni pasto ai sensi dell'art. 32, lett. h del CCNL.

Si è proceduto a risolvere il problema della decurtazione di 30 minuti della c.d. "pausa pranzo" a partire dal maggio 2019.







## TURNOVER

PERSONALE CON CONTRATTO A TEMPO INDETERMINATO					
Tipo contratto	Situazione al 31/12/2018	Assunzioni e incrementi	Dimissioni prepensionamenti e cessazioni	Passaggi di categoria	Situazione al 31/12/2019
Dirigenti	0	0	0	0	0
Quadri	0	0	0	0	0
Impiegati	15	0	1	0	14
Operai	169	1	5	0	164
Altre tipologie	0	0	0	0	0
PERSONALE CON CONTRATTO A TEMPO DETERMINATO					
Tipo contratto	Situazione al 31/12/2018	Assunzioni e incrementi	Dimissioni prepensionamenti e cessazioni	Passaggi di categoria	Situazione al 31/12/2019
Dirigenti	1	1	1	0	1
Quadri	0	0	0	0	0
Impiegati	0	0	0	0	0
Operai	21	25	27	0	30
Altre tipologie	0	0	0	0	0
PERSONALE CON CONTRATTO A TEMPO PARZIALE					
Tipo contratto	Situazione al 31/12/2018	Assunzioni e incrementi	Dimissioni prepensionamenti e cessazioni	Passaggi di categoria	Situazione al 31/12/2019
Dirigenti	0	0	0	0	0
Quadri	0	0	0	0	0
Impiegati	0	0	0	0	0
Operai	21	21	21	0	7
Altre tipologie	0	0	0	0	0

## FORMAZIONE

Descrizione formazione	Dirigenti	Quadri	Impiegati	Operai	Altro
Aggiornamento 6h				147	
Conduzione trattori 8h				6	
Aggiornamento RLS 8h				1	
Conduzione Gru 12h				7	
Conduzione Carrelli 12h				9	
Conduzione pale 1h				3	
Conduzione Caricatori 10 h				5	

## SALUTE E SICUREZZA DEI LAVORATORI

Nell'Azienda per i Beni Comuni di Latina, azienda che eroga il servizio di Igiene Urbana sul territorio comunale, il numero complessivo degli infortuni nell'ultimo anno è fortemente diminuito. Si è infatti registrata una riduzione del 15,4 %, dato rilevante se confrontato con quello nazionale rilevato dall'INAIL, che si ferma allo 0,05 %.

Il dato è ancora più confortante se ci si concentra sul numero delle giornate complessive di infortunio che sono passate da 673 nel 2018 a 220 nel 2019, consentendo quindi una fortissima riduzione del 67,3 %. La riduzione ha evidenziato

una diminuzione sia dell'indice di frequenza che dell'indice di gravità degli infortuni (secondo l'analisi delle principali cause degli infortuni, infatti, si evidenzia la prevalenza della causa "distrazione, sbadataggine").

I dati di ABC sono ancora più positivi se rapportati ai valori nazionali: tra gennaio e dicembre 2019, le denunce di infortunio presentate all'Istituto INAIL da tutti i comparti, sono state 641.638 (+0,1% rispetto allo stesso periodo del 2018), 1.089 delle quali con esito mortale.

## SICUREZZA E SALUTE SUL LUOGO DI LAVORO

### GIORNI ASSENZA PER INFORTUNIO

Tipo contratto	Dirigenti	Quadri	Impiegati	Operai	Altro
Contratto a tempo indeterminato	0	0	0	220	0
Contratto a tempo determinato	0	0	0	0	0
Contratto a tempo parziale	0	0	0	0	0
Altre tipologie	0	0	0	0	0

### GIORNI ASSENZA PER MALATTIA

Tipo contratto	Dirigenti	Quadri	Impiegati	Operai	Altro
Contratto a tempo indeterminato	0	0	225	3.985	0
Contratto a tempo determinato	0	0	0	301	0
Contratto a tempo parziale	0	0	0	0	0
Altre tipologie	0	0	0	0	0

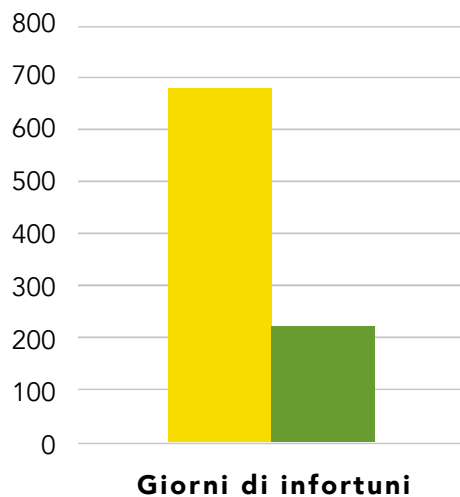
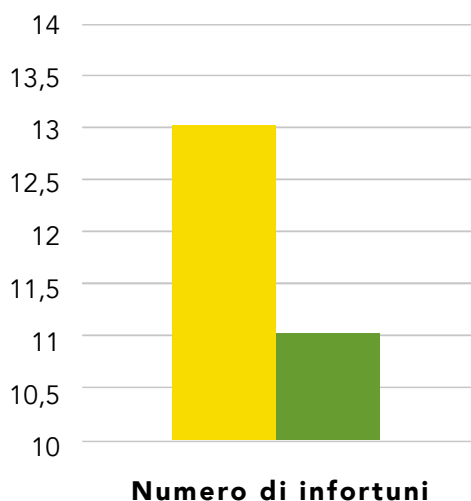

## FORMAZIONE DEI LAVORATORI

ABC Latina dedica molta attenzione alla formazione dei lavoratori, ritendendola fondamentale e strategica per la crescita e il miglioramento continuo delle competenze professionali dei propri dipendenti e per lo sviluppo organizzativo. La formazione in materia di salute e sicurezza dei lavoratori riveste annualmente notevole importanza. Le percentuali di riduzione sia del

numero che della gravità degli infortuni, confermano l'efficacia delle azioni decise in materia di salute e sicurezza dei lavoratori dall'Azienda per i Beni Comuni di Latina che, fin dalla sua nascita, ha attivato attività formative sulla sicurezza nei luoghi di lavoro ai sensi dell'Art. 37 del D.Lgs 81/08 (in particolare 8 attività formative nel 2018 e 11 attività formative nel 2019).

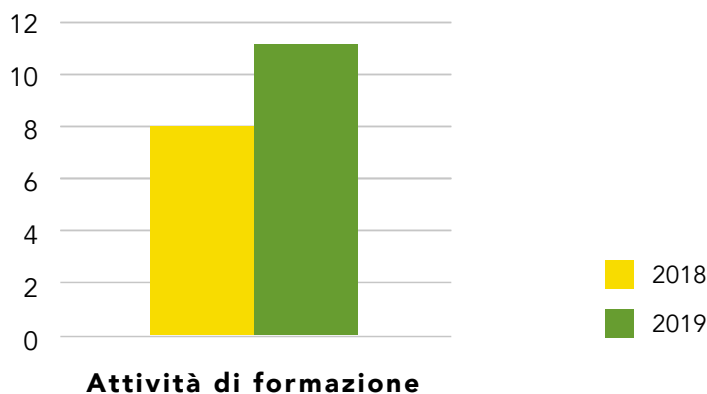

## LA COMUNICAZIONE

ABC riconosce nella partecipazione responsabile e attiva della cittadinanza, informata mediante l'elaborazione, la formulazione e la diffusione di osservazioni e proposte in merito alla gestione aziendale e all'amministrazione del servizio, un valore aggiunto per il buon governo del servizio.

In particolare, ABC:

1. assicura che ai reclami degli utenti sia data tempestiva risposta ai sensi di legge;
2. prende in diretta considerazione le istanze presentate da OO.SS., associazioni, movi-

menti o gruppi di cittadini e di utenti, cui fa conseguire, nel più breve tempo possibile, adeguato riscontro;

3. cura i rapporti con le istituzioni scolastiche di ogni ordine e grado, assicurando lo svolgimento di corsi di alfabetizzazione ecologica relativi ai servizi assegnati, di regolari incontri con la cittadinanza e visite guidate, nonché predisponendo il materiale necessario alla divulgazione dei risultati della propria attività e delle modalità di gestione dei propri servizi.



## EDUCAZIONE AMBIENTALE

Sin dalla sua nascita ABC si è fortemente impegnata nell'educazione dei cittadini, soprattutto le giovani generazioni, sui temi dello sviluppo sostenibile e in particolare nella buona gestione dei rifiuti, attraverso la raccolta differenziata e la riduzione della produzione del rifiuto.

L'attività di informazione ed educazione ambientale all'interno delle scuole di ogni ordine e grado presenti nel territorio del Comune di Latina, è una delle priorità di ABC che mira a formare una cittadinanza attiva con comportamenti orientati alla sostenibilità e alla consapevolezza, con l'obiettivo di favorire la costruzione di un senso di appartenenza, di identità e di responsabilità nei confronti del territorio e dell'ambiente. Nella consapevolezza che i comportamenti virtuosi si imparano meglio da piccoli, l'Azienda propone diverse attività educative con le scuole, contesto ideale per educare bambini e famiglie. Le proposte si rivolgono sia agli alunni che agli insegnanti e personale Ata, con l'obiettivo che la scuola diventi il cuore propulsore di una consapevole e responsabile sensibilità ecologica.

Gli Ispettori Ambientali ABC incontrano gli studenti per parlare di raccolta differenziata dei rifiuti e per promuovere comportamenti virtuosi nella gestione dei materiali di scarto, con particolare attenzione al recupero e al riutilizzo dei materiali, per ridurre il volume di rifiuti da destinare in discarica e risparmiare materie prime ed energia.

ABC Latina, inoltre, ha consegnato a tutti gli istituti scolastici del territorio gli strumenti utili per potenziare la raccolta differenziata: bidoni carrellati e bilance pesa rifiuti (la pesatura rappresenta infatti un passaggio importante per monitorare le operazioni di conferimento). Preziosa la sinergia tra ABC e le scuole della Rete Eco-Schools di Latina. Obiettivo delle Eco-Schools per l'anno scolastico 2019/20 è stato quello di potenziare la raccolta differenziata e raggiungere una riduzione del 50% della frazione indifferenziata.





## IV SCIOPERO GLOBALE PER IL CLIMA, 29 NOVEMBRE 2019

Una fattiva collaborazione, quella tra Azienda e scuole, dimostrata anche in occasione del IV Sciopero globale per il clima, che ha visto gli operatori di ABC unirsi ai numerosi studenti degli Istituti superiori del capoluogo pontino impegnati nelle attività di cura e pulizia del Parco

Falcone Borsellino e dell'area delle Autolinee. Durante la manifestazione, organizzata dalla Rete degli Studenti Medi, Fridays For Future Latina, Legambiente e Sempreverde, ai giovani manifestanti è stato fornito il materiale necessario per la raccolta dei rifiuti.



## L'ATTENZIONE RIVOLTA AGLI UTENTI

Per gestire le richieste degli utenti, accoglierle e rispondere prontamente, ABC ha attivato il numero verde 800751463 dalle ore 9.00 alle ore 13.00 e dalle ore 15.00 alle ore 17.00 dal lunedì al venerdì.

È disponibile anche il centralino al numero 0773/26291 e il sito internet [www.abclatina.it](http://www.abclatina.it).

Da maggio 2019 è stata attivata anche la Pagina Facebook con l'intenzione di potenziare l'attività di informazione e sensibilizzazione sulle tematiche ambientali, in particolare sulla raccolta differenziata, sulle buone pratiche ambientali e sui servizi forniti dall'azienda.

## EVENTI E MANIFESTAZIONI PUBBLICHE





## **LIBERIAMO LA SPIAGGIA DI LATINA DALLA PLASTICA**

Il 06 aprile 2019 presso il litorale di Latina si è tenuto un evento promosso da Abc e Comune di Latina denominato "Liberiamo la spiaggia di Latina dalla Plastica". L'iniziativa, ha visto la presenza attiva di circa 500 volontari con tante famiglie, studenti e cittadini per la pulizia del litorale; i presenti sono stati muniti dall'ABC del materiale idoneo per la raccolta dei detriti presenti sulla spiaggia e di gadget e maglie tanto da colorare il tratto di spiaggia da Capoportiere verso Foce Verde e verso Borgo Grappa. I volontari hanno contribuito ad eliminare la plastica e le microplastiche, raccogliendo inoltre svariate carte e

materiali trovati sulla spiaggia, in tutto si è riusciti a raccogliere circa 30 metri cubi di rifiuti. A caratterizzare l'evento è stato soprattutto lo spirito entusiasta di tutti coloro che si sono riversati sul litorale per salvaguardare la risorsa comune, il mare. Tale evento si inserisce tra le varie attività che l'Azienda ABC ha messo in campo per attivare un processo culturale di sensibilizzazione per un maggior senso civico ambientale. Contestualmente alla pulizia della spiaggia il sindaco di Latina ha inaugurato, con il taglio del nastro, la nuova Isola Ecologica di Via Massaro.







## MANIFESTAZIONI ED EVENTI 2019

- Casette Natalizie: Formazione e informazione sui servizi dell'azienda attraverso materiale informatico cartaceo e gadget. Inoltre sono state incontrate le scuole aderenti al progetto Eco-schools e svolte attività didattiche sul riciclo (Gennaio 2019).
- Partecipazione al convegno "Un mare di plastica" presso l'Università La Sapienza, sede di Latina (Febbraio 2019).
- Partecipazione alla giornata del risparmio energetico: "M'illumino di meno", premiazione con gadget ABC alla maschera di Carnevale dedicata al riciclo creativo (Marzo 2019).
- Incontro con il Comitato di quartiere R6.
- Formazione quotidiana degli Ispettori Ambientali sul territorio comunale ai cittadini e alle attività commerciali.
- Formazione degli Istituti scolastici di Latina: Emma Castiglione, P.zza Moro, Liceo Scientifico G.B. Grassi, Liceo Artistico, Istituto Giovanni Cena (Febbraio – Maggio 2019).
- Consegna materiale informativo agli Istituti scolastici di Latina: Scuola elementare di B.go Faiti, Via Quarto, Emma Castiglione, P.zza Moro, Liceo Scientifico G.B. Grassi, Liceo Artistico, Istituto Giovanni Cena, Via degli Aurunci, Istituto San Benedetto, E. Majorana, Scuola Einaudi (Marzo – Aprile 2019).
- Partecipazione al convegno "Latina tra amianto nucleare e rifiuti" presso hotel Europa, Latina (Aprile 2019).
- Partecipazione alla Giornata della Terra presso il Parco Falcone Borsellino di Latina in sinergia con il Comitato Eco-Schools. Durante l'evento sono stati organizzati giochi sulle tematiche ambientali (Maggio 2019).
- Mostra fotografica "Latina rifiuta il rifiuto" in collaborazione con Rotaract e l'Associazione di Promozione sociale Solidarte presso la sede del "Il Gabbiano", Latina (Giugno 2019).
- Organizzazione della II edizione Forum Rinnova il forum sull'economia circolare promosso in collaborazione con il Comune di Latina; con premiazione finale da parte di ABC dei vincitori del bando per la realizzazione di un contenuto video (Giugno 2019).
- Partecipazione alla VI edizione "Q4 in festa" in collaborazione con Quartieri Connessi. (Giugno 2019).
- Formazione sul litorale di Latina nei chioschi sulla differenziazione dei rifiuti Plastic free (Luglio 2019).
- Fornitura attrezzature ai cittadini volontari per la pulizia del litorale per l'iniziativa "Parley Latina Cleanup" nei pressi della Torretta di Foce Verde per liberare il litorale di plastiche e mozziconi di sigarette (Luglio 2019).
- Partecipazione Centro Diurno Minenna festa Hawaiana (Settembre 2019).
- Intervento e partecipazione nella "Rete di Scuole" condivisione di processi educativi ambientali per gli obiettivi dell'Agenda 2030 presso la sede del Parco Nazionale del Circeo, Sabaudia (Settembre 2019).
- Partecipazione Ufficio Ambiente Eco-Schools primo Eco comitato (Ottobre 2019).
- Partecipazione alla Festa dell'Albero al Centro Diurno "Minenna" evento all'insegna del rispetto dell'ambiente (Novembre 2019).
- Partecipazione al Consiglio Comunale per i Giovani presso la Curia Vescovile dedicato all'emergenza climatica con delegazioni degli studenti di Latina (Novembre 2019).





## I PRINCIPALI RISULTATI DEL 2019

### I PROGETTI INNOVATIVI



#### **RACCOLTA DIFFERENZIATA PRESSO L'OSPEDALE SANTA MARIA GORETTI DI LATINA**

L'Azienda per i Beni Comuni in collaborazione con la Direzione Sanitaria dell'Ospedale Santa Maria Goretti di Latina ha riattivato il servizio di raccolta differenziata dei rifiuti urbani all'interno della struttura ospedaliera del capoluogo pontino. Dopo vari incontri tra gli Ispettori Ambientali di ABC, il Direttore sanitario del nosocomio

dottor Sergio Parrocchia e le ditte esterne che si occupano della gestione dei rifiuti assimilati agli urbani, è stato attivato ad inizio febbraio 2019, un progetto pilota per la raccolta differenziata da estendere, in modo graduale, a tutti i reparti del nosocomio



## RACCOLTA DIFFERENZIATA MERCATO SETTIMANALE DI LATINA

Al Mercato del Martedì di Latina, in via Rossetti, nel mese di febbraio 2019 è stato avviato il servizio di raccolta differenziata. Agli esercenti sono stati consegnati i kit e comunicate le regole da

seguire. Gli operatori, a fine lavoro, devono lasciare le cassette impilate e pulite in corrispondenza dei banchi, e utilizzare le buste per raccogliere le confezioni vuote.



## CENTRO DI RACCOLTA DI VIA MASSARO, LATINA LIDO

Il 6 aprile 2019 è stato inaugurato il nuovo Centro di Raccolta di Via Massaro, Latina Lido. L'Azienda ha così raddoppiato l'offerta di tale servi-

zio alla cittadinanza, concentrandola sull'area del litorale dove nei mesi estivi si assiste al fisiologico incremento di rifiuti dovuto ai flussi turistici.



## ISOLE ECOLOGICHE ITINERANTI, INSERITA AREA BORGO ISONZO

Ogni sabato i cittadini hanno a disposizione, in diverse aree della città, centri di raccolta dove conferire gratuitamente i rifiuti ingombranti. Il calendario, sempre aggiornato e disponibile sul sito Internet di ABC e sulla pagina Facebook

aziendale, nel mese di novembre 2019 ha visto l'inserimento della nuova area: Borgo Isonzo. Gli utenti possono smaltire gratuitamente i rifiuti ingombranti, sfalci e abiti usati e ritirare le buste per la raccolta differenziata.



# PRINCIPALI OBIETTIVI DEL 2020

---

## IMPATTO AMBIENTALE

- 1 Incremento della percentuale di raccolta differenziata
- 2 Acquisizione di nuovi mezzi green per ammodernare il Parco macchine
- 3 Avvio del porta a porta in alcune aree della città

## IMPATTO SOCIALE

- 1 Riduzione o mantenimento degli stessi indici infortunistici
- 2 Aumento delle ore di formazione tecnico professionale
- 3 Mantenimento del pacchetto Welfare e delle misure di conciliazione vita-lavoro

## IMPATTO ECONOMICO

- 1 Nuovi investimenti per lo sviluppo dei servizi





**Report realizzato con il contributo del personale  
degli Uffici Amministrativi di ABC**

**Azienda per i Beni Comuni di Latina**

Azienda Speciale del Comune di Latina costituita  
ai sensi dell'art. 114 D. Lgs 267/2000

**Sede legale:** Piazza del Popolo n. 1 - 04100 Latina

**Sede amministrativa:** via dei Monti Lepini n. 44/46 - 04100 Latina

**Telefono** 077326291 - **Fax** 0773262999

**Web:** [www.abclatina.it](http://www.abclatina.it)

**Pec:** [protocollo@pec.abc.latina.it](mailto:protocollo@pec.abc.latina.it)

Per la realizzazione di questo Bilancio abbiamo usato  
carta ecologica FSC